日本労働総同盟

労働婦人

九月

No. 33

Digitized by Google

Original from
UNIVERSITY OF IOWA

戦塵

◇

『産業合理化』の觸れ太鼓で、勞働者の首は亂れ飛ぶ。紡績丈でも昭和元年から四年にかけて男五千九十人、女一萬四千百人がばつさりやられた。

◇

その結果、仕事は辛くなる。それもその筈今迄一萬錘を二百八十八人で動かしてゐたものが、今では二百〇六人で追ひまくられる。

◇

が一方、勞働者のこの屍を尻目にかけて、富豪、資本家は肥りに肥る。本年の所得額(税務所調べ)の最高は三井二百八十萬圓、三菱二百四十萬圓で前年より四十萬圓も多い勘定。

◇

で仕方なく搾られて喰へなくなる者は、たゞ一路死へ急ぐ。最近三ケ年間の親子心中の數は三百八十九件。即ち三日に一組づゝの親子心中。『何が彼等をそうさせたか?』

◇

いよ〳〵農村に工場に鑛山に鬪爭の秋迫る。全線を擧げて戰は決死的だ。

勞働婦人第三十三冊目次

秋の振る旗……一
婦人公民權について……二
鬪爭グラフ……四
……歌と詩……
……我等の會館……
勞働婦人讀本……八
鬪爭旗の下に……十四
勞働講座……一八
組合旗は進む……二三
……私の工場……
……故里の母へ……
我等は勝てり……二六
勞働組合旗の下に……二八
芽はのびる……三〇

Digitized by Google
Original from UNIVERSITY OF IOWA

秋の振る旗

藤島けい子

秋　秋
寄宿舍の長い〳〵廊下が
足にひやりと秋を告げる
母の小包が持つて來る
栗の秋　芋の秋
あゝ遠く故里を離るゝ身に
忍び來る秋

秋　秋
秋は胸にも忍び來て
より高きもの　正しきものへ
進め！　と旗をなびかす
邪なるもの　おごれるものへ
戰へ！　と旗をなびかす
あゝ苦難に堪えて働く者に
秋の振る旗

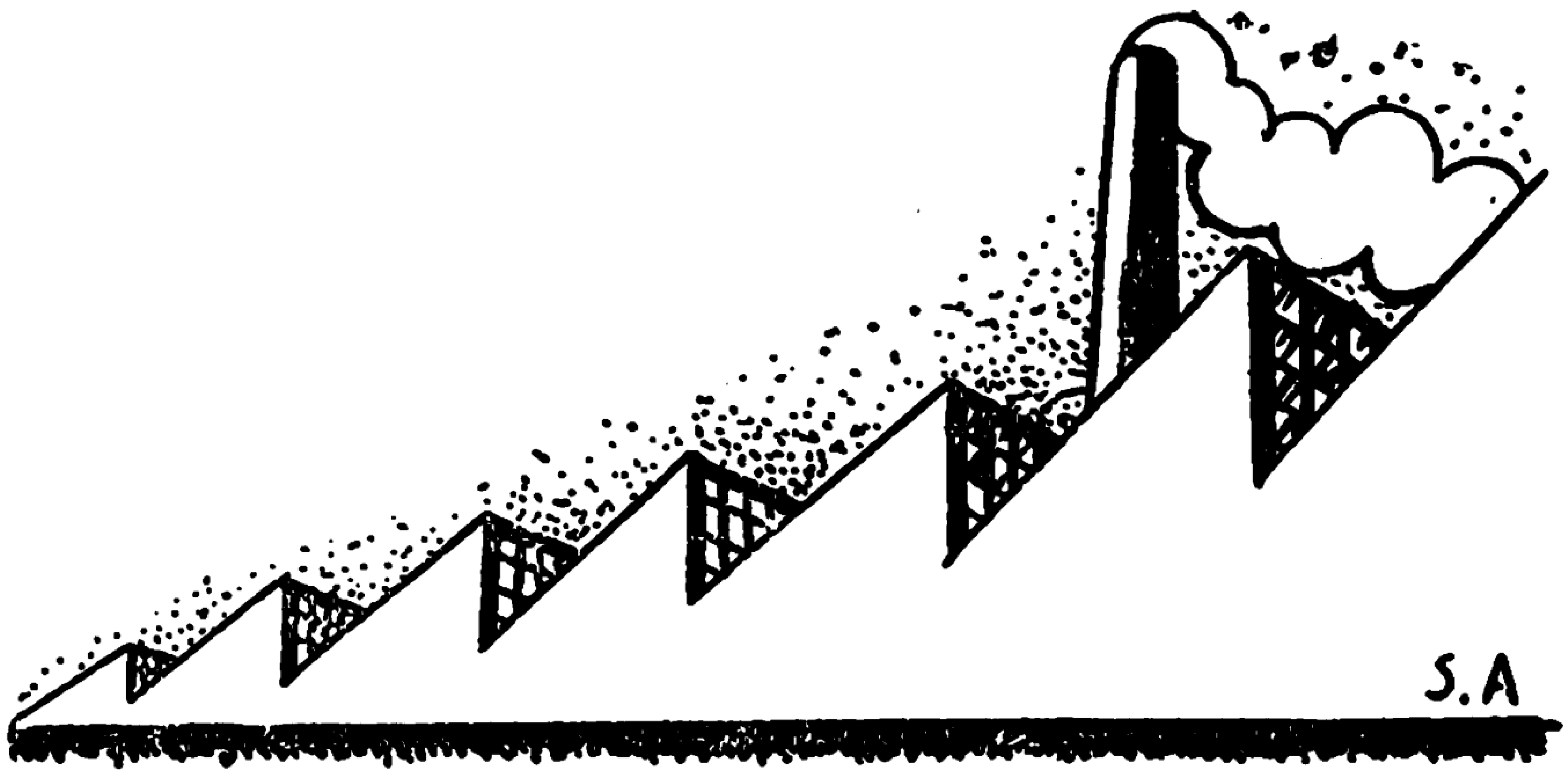

Digitized by Google　Original from UNIVERSITY OF IOWA

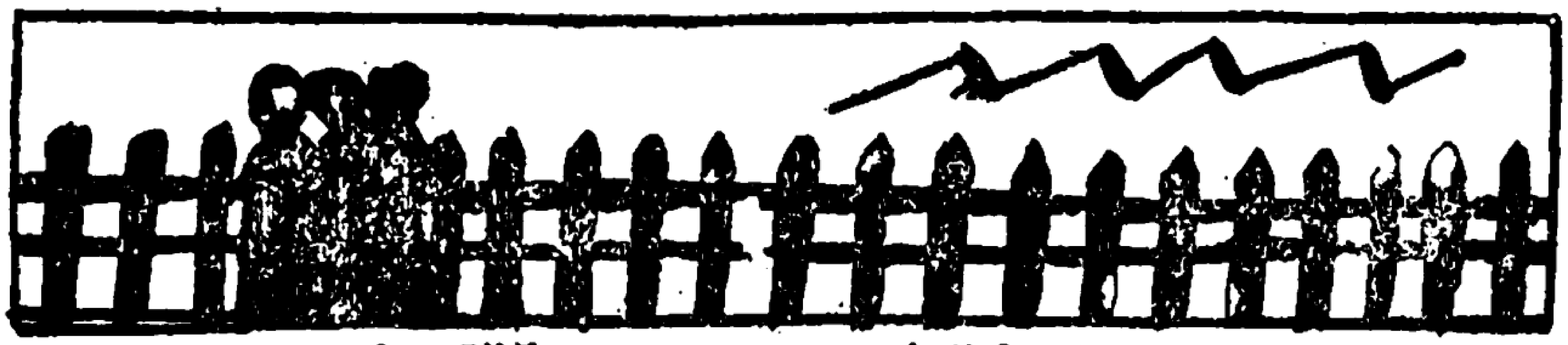

來議會に提出の噂ある
婦人公民權について

去る第五十八議會で衆議院は易々と通過したにも不拘、貴族院で豫定通り握り潰しにあつて暗から暗への運命を辿つた婦人公民權を、現内閣は早くも來五十九議會に提出すべく、原案を作成して、その誠意をこれみよがしにひけらかす程の勉強ぶりです。しかしこゝにも進歩的假面を被る民政黨の欺瞞政策を、私達ははつきり眼を開いて事の眞相を把握しなければなりません。

……◇……

それは何故かと云ひますと今度の政府案の婦人公民權は、女子公民權の範圍を唯だ市町村會議員の選擧權被選擧權だけに限つて、道府縣會議員の選擧權並に被選擧權は付與しないことになつて居ります。その理由とする所は

『市町村政は、教育、水道、電氣、瓦斯、社會事業等婦人の協力に待つ點が多いのに、道府縣は然らず。又婦人を自治政に參與せしめる事は、自治制度上に於ける劃期的の改革であるから、市町村自治政に參政せしめ、之に習熟せしめた後、道府縣政に參劃せしむべきである』

Digitized by Google
Original from UNIVERSITY OF IOWA

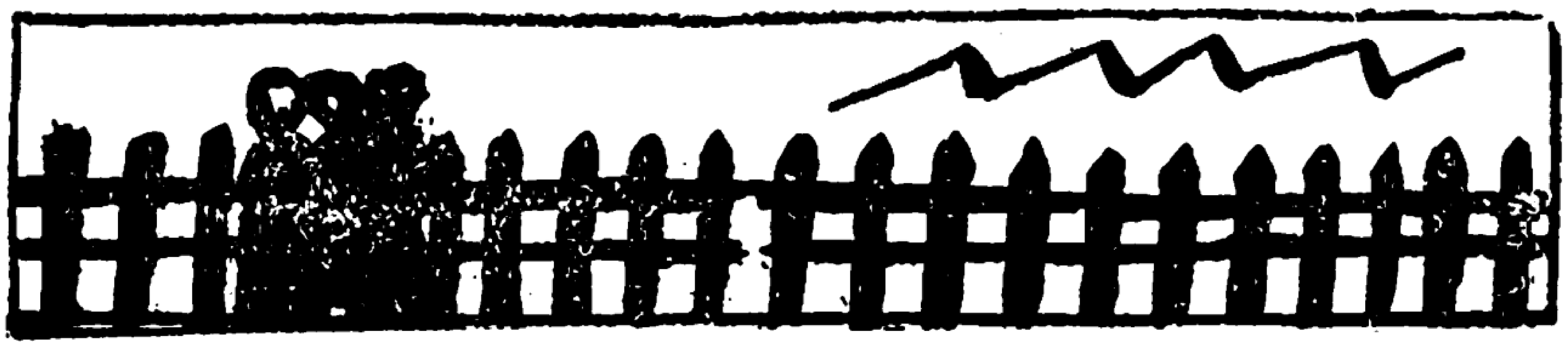

と云ふのが其主な反對理由であります。

しかし之は『政治は生活なり』と云ふ原則を全然否認するものであつて、やはり從來の、政治は民衆の生活とはかけ離れた崇高な仕事であつて、婦女子は勿論一般人民は之に關與することの出來ないもの即『民は倚らしむべし。知らしむべからず』の封建的觀念を一歩も出でない嘲ふべき反動的常識論に過ぎないのであります。

……◇……

又『市町村自治政に參政せしめた後に道府縣會に云々』と云ふ言葉は非常に意味あることで市町村會議員の選擧に於いて婦人がどう動くか、即既成政黨を支持するか、無產政黨を支持するかどうかを試驗してみて、もし其結果が自分達に不利でなかつたならば、其後に道府縣會の參政を許さうと云ふのが、其の僞らざる氣持であります。

……◇……

かく云ふ樣に今度の婦人公民權政府案も、たゞ一時の人氣取策に、又既成政黨の存續を一日も有利にする爲に著しく歪められたことを考へる時、私達は、婦人の利益を護り、婦人の階級意識の芽生えを育て上ると云ふ二重の意味に於て婦人の眞實の要求である『徹底普選法』の獲得を目指して進まなければならないと考へます。

（赤松明子）

Digitized by Google　Original from UNIVERSITY OF IOWA

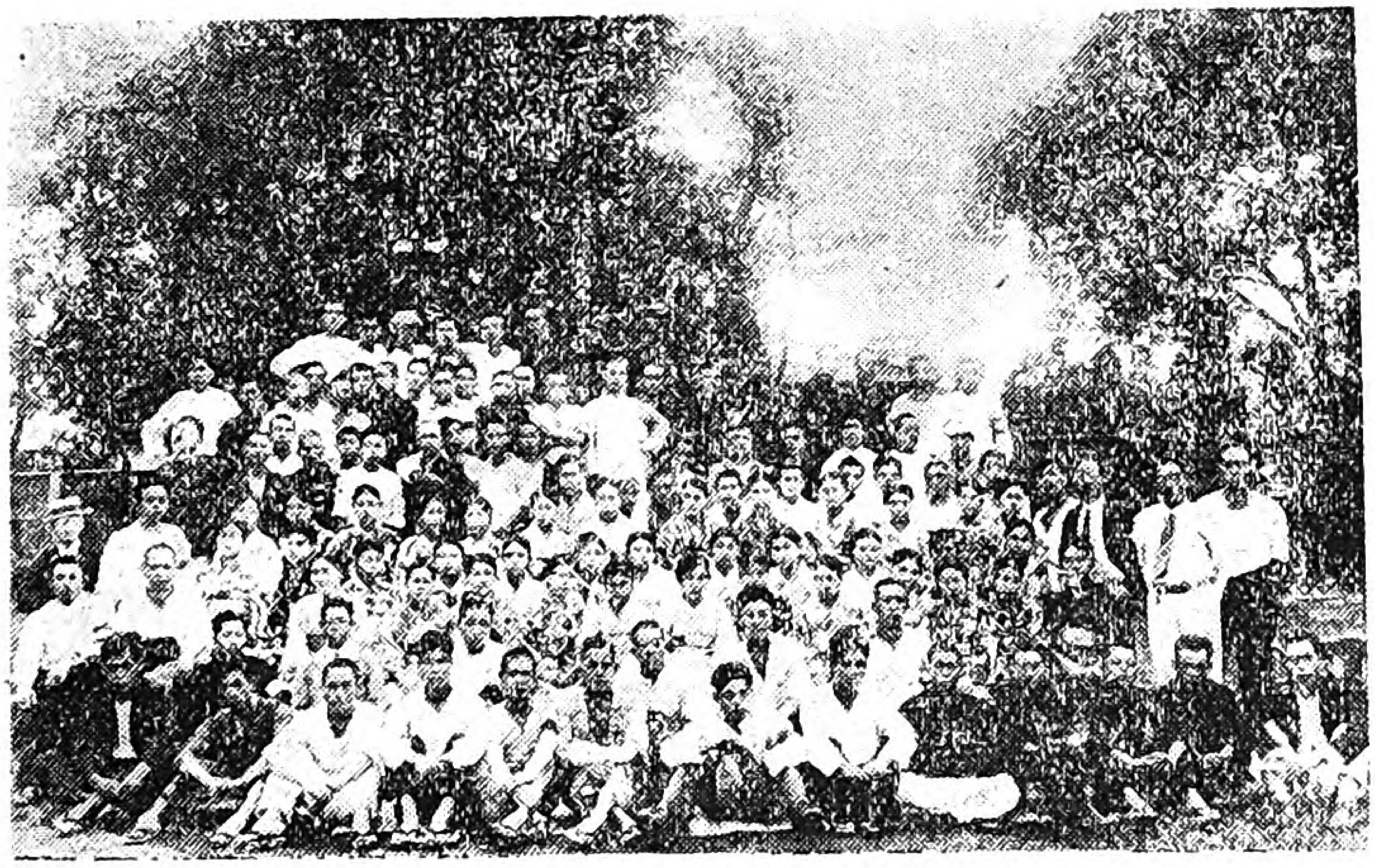

闘争グラフ

上　八月八日に東京府八王子市久保田織物會社に爭議が起り十二日に大勝利に爭議團は勝ちました。そして八王子市に始めて紡織勞働組合八王子支部を結成しました。寫眞は發會式後の全支部同志です。

五頁の下　横濱市石油勞働組合スタンダード支部に七月三十一日不況から解雇問題が起り、全從業員は。結東して會社に當り、戰はずして八月六日大勝利を得また。

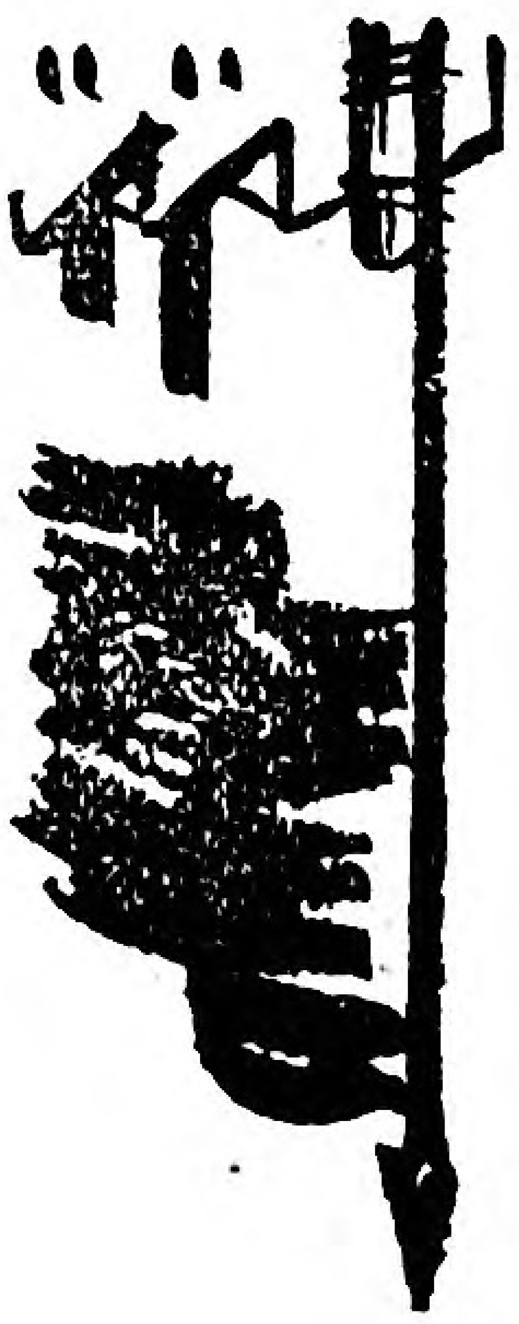

戰ひに勝ちて

紡織沼津支部　佐藤しげ子

草叢の虫の音聞きつゝ同志達
今日の勝利を喜び歌ふ

秋の風

勞働婦人聯盟　岡崎久子

陽も早くたそがれそめて秋の風
街の彼方に吹き去りにけり

百舌

中國紡織福山支部　池田トヨ子

遥かなる同志の姿偲びつゝ
秋空に鳴く百舌を聞きけり

暗い顔だ！

勞働婦人聯盟　江田八重

Digitized by Google
Original from
UNIVERSITY OF IOWA

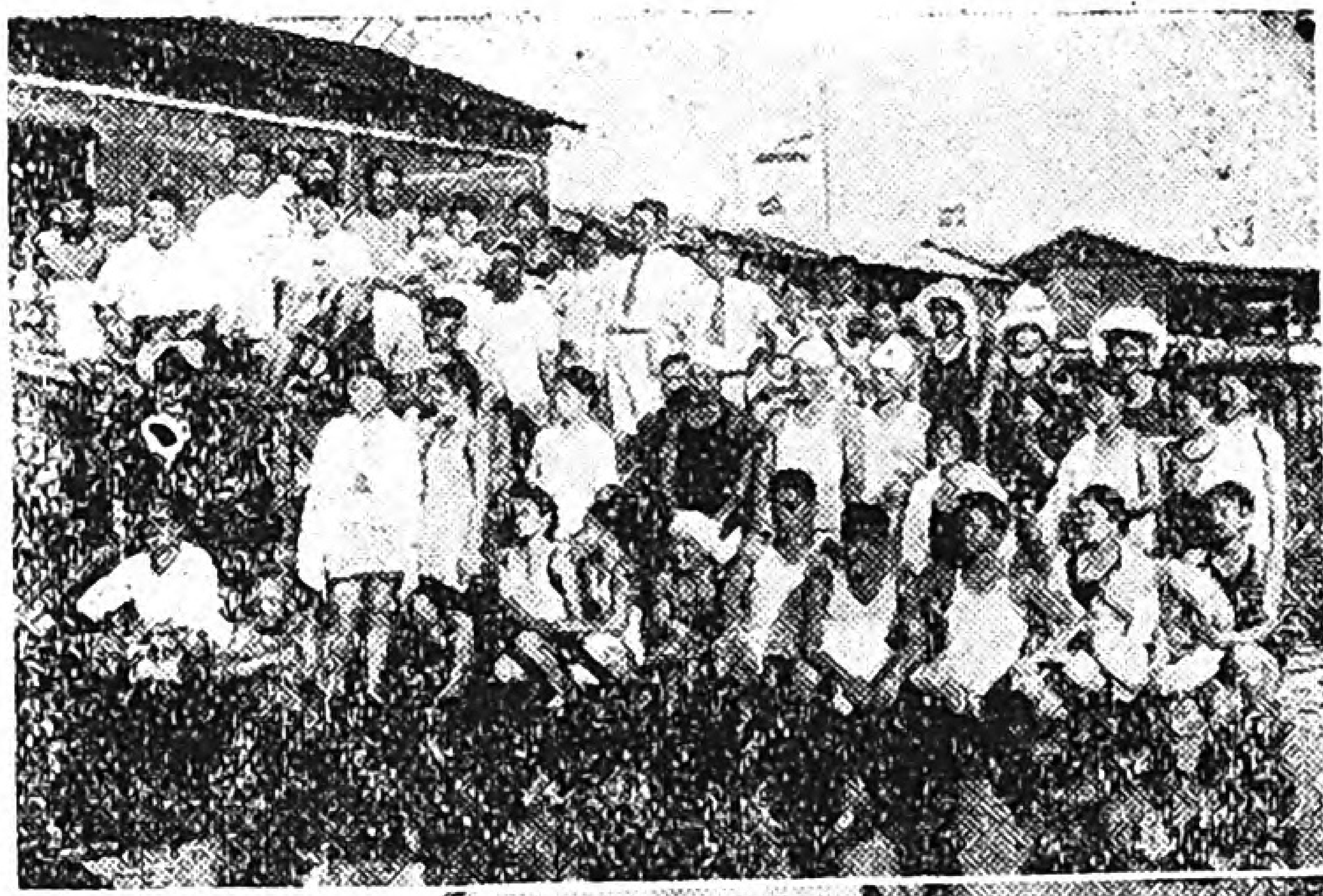

左 紡織吾嬬支部の有志は八月三日千葉縣船橋へ海水浴をして一日を樂しくすごしました

上 之は紡織沼津支部が八月二十三日に全從業員大會を岳南勞働會館に開いた所です。それは仕上科に隔日交替制を發表したのに對し八百の全員は統制なさり強硬に對峙した結果會社は撤回に決し勝ちました。

私の村は小さな農村だ
やつと喰ふか喰はずかで
どうにか生きてゐるのだが
今日も私の家の土間に立つた
一人の若い男が
一杯の飯を喰はして呉れと云ふ
彼は都會の失業者なのだ
田舎へ歸るのに旅費もなく
こうして歩いてトボ〳〵と
遠い九州へ歸つて行くと云ふ
此頃ずつと
こうした男が村を過ぎて行く
行く者も見送る者も
あゝ何と暗い顔だ！

× × ×
× × ×

Digitized by Google
Original from UNIVERSITY OF IOWA

右 いよ〳〵我等の會館となつた東京芝園橋畔の唯一館。現に日本勞働總同盟本部のある所です。

詩と歌 ☆

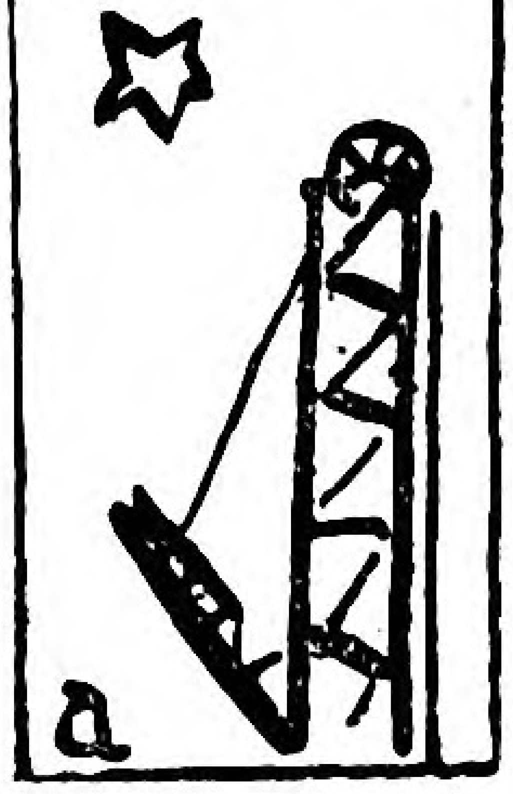

いよ〳〵我等の會館建つ

東京市芝區芝園橋畔に、古びた教會風の建物が雨風にさらされて行ずりの人を見返へらすが、之の建物こそは日本の社會運動の揺籃であつた其昔の『唯一館』である即明治三十二年に安部磯雄先生がこの教會に關係せられて以來、こゝから巣立つた人々が現在の凡ての日本社會運動の分野で活躍してゐると云ふ歴史的の土地及建物で

Digitized by Google
Original from
UNIVERSITY OF IOWA

上 總同盟關西同盟会の改組を紀念した理事會。前列右より頴田。金。村尾。前田、林、國〔?〕。二列目右から山口。植原。金子。西尾。塚本。小林、今津。桑垣。後列右から田輪。小瀬木。管。平沼。田邊。泉。村上。佐藤、金止の諸氏です。

左 電線工組合婦人部茶話會を七月十二日組合事務所に開きました。之は泉組合長が自分の寫眞機でとられたものです。

あるが、我日本勞働總同盟本部も大正元年以來約二十年の春秋をこゝで送り迎へたのである。この由緒深い土地及び建物全部を、今度いよいよ『我等の會館』として總同盟關東同盟會の手に入つたのである。即昭和三年八月、東京鐵工組合が『會館建設の件』を大會で決議して以來、同盟會全組合員は必死となつて建設基金を積立て、總坪數三百五十一坪建坪百七十四坪を四萬圓で買取つたのである。搖るぐ事なき我等の城塞は名實共に嚴然と我勞働階級の頭上に築かれるのである。

Digitized by Google Original from UNIVERSITY OF IOWA

労働婦人讀本

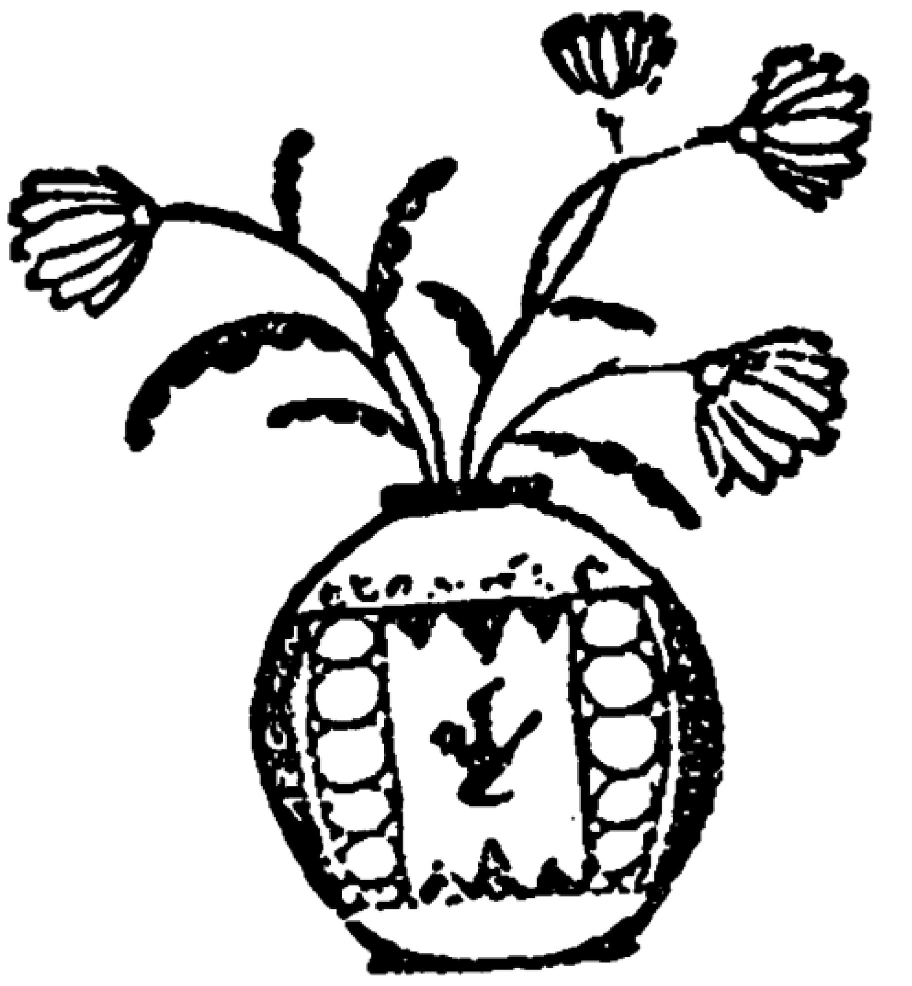

第五課　狼の巧言

狼が羊に向かつて

『何故御互がかうひどく仲悪になつてゐるのかと云ふに、畢竟彼の性悪犬めが居るからの事で彼の犬は俺達が近よりさへすれば吠え、何にも悪い事もしない内に噛みつくのです。お前さんがあんな犬を傭ふて置かずに放逐さへすれば、忽ち御互の間は平和親密の交りとなるに相違ない』

と巧みに説きつけましたから、羊は愚かにも其説を信じて番犬を放逐してしまひました。

Digitized by Google　Original from UNIVERSITY OF IOWA

狼は素より謀つてした事ですから、思ふまゝ番犬なしの羊の群を喰ひ盡しましたと云ふ事です。

◇……謀深きものは言葉巧みなり

私共勞働者を守る勞働組合を壞さうと思つて、巧みな言葉で說き付けるのは資本家や會社や、又その手先きの役員共であります。小羊にも等しい婦人勞働者を守つて狼にも等しい會社資本家の喰物にならない樣に戰つて行くのはとりもなほさず勞働組合であります。羊の群には番犬が必要ですと同樣に勞働者には勞働組合がなくてはならないのです。言葉巧みな會社資本家の謀に乘らぬ樣にしませう。

第六課　馬と馬丁

一人の馬丁があつて、朝から晩まで其馬の毛を櫛でかいたり撫でたりして、其光澤を出さうとするのはよいが、一方には馬の飼料として主人から給與れる大麥を盜んでは之を賣飛ばして金にして居りました。すると或日馬が馬丁に向つて

Digitized by Google　Original from UNIVERSITY OF IOWA

『おい馬丁さん。お前さんが本當に俺の毛の光澤を美しくしやうと思ふなら、撫でたりかいたりする事は今少し少くして、飼料を殖すがいゝよ』

と申しました。

◇……**正直は最良の政策である。不正直なことをして胡魔化さうとするのは一番惡い事である。**

先日之と似た話を聞いたのですが、或紡績の工場長は大變なけちん坊で、賄の事迄世話をやき、漬物迄で自分で漬物屋へ行つて漬けさせ、米をたく分量も指圖して、足りない目にするので、食堂に御飯の足りない事が度々で、空いた腹を抱えて工場へ出なければならない事が本當に辛い。そして工場長は食堂の事ばかりでなく工場全體の物品を節約するのは惡い事ではない、が其の金を皆自分の腹に溜めこむと云ふ噓の樣な事實の話です。喰べるものも喰べさせないで、よい製品を作らせやうたつて無理な事です。そしてもう一面から考へればこゝ御話は、表面ばかり『やれ修養團ちや、神樣ちや、佛樣ちや』と騒いで從順な女工に仕上げ樣とする資本家のやり方と一寸も變りがありませんね。馬の言ふ事は即私たち勞働者の云はうとする事と同じです。

Digitized by Google Original from UNIVERSITY OF IOWA

『いゝ製品を出し、能率を上げ樣とするなら、資本家共よ。勞働者の賃銀を高くし、待遇をよくし、喰べ物を充分によくして呉れ』

私共勞働婦人として當り前の云ひ分ですね。

第七課　驢馬と獅子

或野生の驢馬と獅子と何の苦もなく山林の獸類を捕へる事の出來る樣に、協同する約束をしました。獅子は其強い力を以つて驢馬を助け、驢馬は其足の速い事で獅子を助ると云ふ條件でありました。そこで思ふ存分澤山獲物がありましたから、之を分ける一段となりますと、獅子は總ての獲物を三分にして

『先づ俺は百獸の王だから第一の分前を取る。夫れから御前と協同して獵をした分前として第二の分前を貰つておく。處でこの第三の分前だが、之は御前の分には相違ないが若しお前がこの分前を僕に讓つて、其速い脚で一生懸命逃げなかつたら、必ず御前の身に大難が降りかゝるぞ』

Digitized by Google

Original from
UNIVERSITY OF IOWA

と脅迫して、その獲物を悉く取つてしまひました。

◇……**威力は權力となる。理窟よりも實力は强きものなり。**

今の私共の暮してゐる世の中は强い者や金持が威張りちらしますね。田舍では地主が、そして都會では資本家が、大きな强い權力をふるつて我儘ばかりして、横車を押し切つてゐますが、全くこの横着は獅子にそつくりではありませんか。ちやんとした約束は踏みにじる。獲物は一人で抱えこむ。

せつせと働いた獲物まですつかり卷き上げられ、其上脅かしつけられて縮み上つてゐる哀れな驢馬。もしこの驢馬が目覺めた賢い驢馬だつたらきつと考へついた事でせう。

『いや。そんな無理むつたいな事つてあるものぢやない。いくら百獸の王だつてそんな威力を笠にきて不正義をするなら獅子だらうが虎だらうが許しては置かないぞ。實力でやると云ふならこちとらだつて力を造らうや。仲間を大勢かり集めて獅子を攻め立てゝ、俺のひづめで蹴り殺す外仕方があるまい。そうだ。仲間に知らして、みんなの力と智慧を借りやう』

Digitized by Google　Original from UNIVERSITY OF IOWA

『驢馬の團結』を叫ぶ程目覺めたら、この場合きつと獅子をやつつけたに違ひありません。こい驢馬の姿こそは、資本家の前の勞働者の姿です。機械に嚙りついて脇目もふらずにせつせと追ひまくられる。能率々々とやかましく騷ぎ立てる。汗水たらして利益を上げるが、みんな社長や資本家や重役に卷き上げられてしまふ。そして働いた者にはチョッピりの給金。之ぢやあ仕方がない。こんな無理むつたいな事つてあるものぢあない。どうしたらいゝでせう。それの御答へは、もうとつくに目覺めた皆さまの胸には立派にちやんと出來てゐますね。（つゞく）

御挨拶

第十四回國際勞働總會に勞代隨員として渡歐いたして居りましたが、恙なく任務を果して八月九日歸朝いたしました。永らく留守にいたしました事を御詫いたします。

時、恰も好時節であつたので、渡歐中身體は非常に丈夫になりました活躍の條件は備はつて居ります。埋合せに大童に働く考へです。御遠慮なく使つて下さい。

總同盟大阪聯合會　金山正吉

Digitized by Google　Original from UNIVERSITY OF IOWA

闘争旗の下に

闘争へ

電線工組合　伏水しん子

濱口反動内閣が遂行する産業合理化政策は未曾有の失業洪水時代を現出しつゝあるのです。働せろ—喰はせろ—の聲は今や百數十萬の叫びとして街頭にみち、あふれて居る。此の現狀に對してブルジョアと其の手先共は何をして居るのだ。やれ失業調査、失業救濟だとか失業對策討論會どか、立派な部屋で煽風器にふかれ、冷たい料理でもたべて相談でもない相談をして居るのですこんな事で今日の深刻な失業問題が解決されてたまる物ですか。私達は失業の根本原因をよく知つて居る。商品生産を目的とする資本家主義的經濟組織を一刻でも其生命を長びかそうとして、産業合理化をやるから、必然的に失業洪水時代が來るのだ。彼等は一方で失業者を生産し一方では失業對策だとか言つて居るが、私達はそんな言葉にごまかされない。一切の闘爭が私達を解放するのです。失う

業問題根本解決も私共の立場から云ふならば鬪爭によつてのみ行れるのです。工場に居る勞働者も、首を切られた失業者も一所になつて失業反對鬪爭の組織をもつて、社會的政治的に運動しませう。

『働かせろ！喰はせろ！』のスローガンを高く揚げて。

勝利を得て

紡織沼津支部　佐藤しげ子

我沼津支部が創立せられて早や四年の星霜が流れました。同志の過去を振返つて見ますと誠に感慨無量で御座います。そして今度突如として仕上科に減給の申渡しがありました。如何に溫順な私共でも、之の不當な申渡しに默つて働いてるられるでせうか。奮然として立上つたのです『さうだ。この時だ。團結力を見せてやりませう。憎きブルジョアに』と。そして遂に二十五日に工場長に迫つたのですこの意氣に恐れをなした工場長も遂に私達の前に頭を下げ、大勝利を得たのです。支部の皆樣、之からもこの素晴しい團結力をもつてやりませう。互に手を握りつゝ。

男子と共に

電線工組合　松田のよ子

資本家は男子勞働者を驅逐して婦人勞働者を使ふ。何故か？、其は婦人が男子より以上に資本家の搾取と壓迫に都合よく出來て居るからです。婦人は男子に比べて給料も安いし、仕事に對して不平も餘り云はないし、使ふ者雇ふ者にとつても誠に良い條件が整つてゐるからです。つまり益々資本家の儲けを多くさせる爲に私共が犧牲にされてゐるのです。社會が不景氣になる

Digitized by Google
Original from
UNIVERSITY OF IOWA

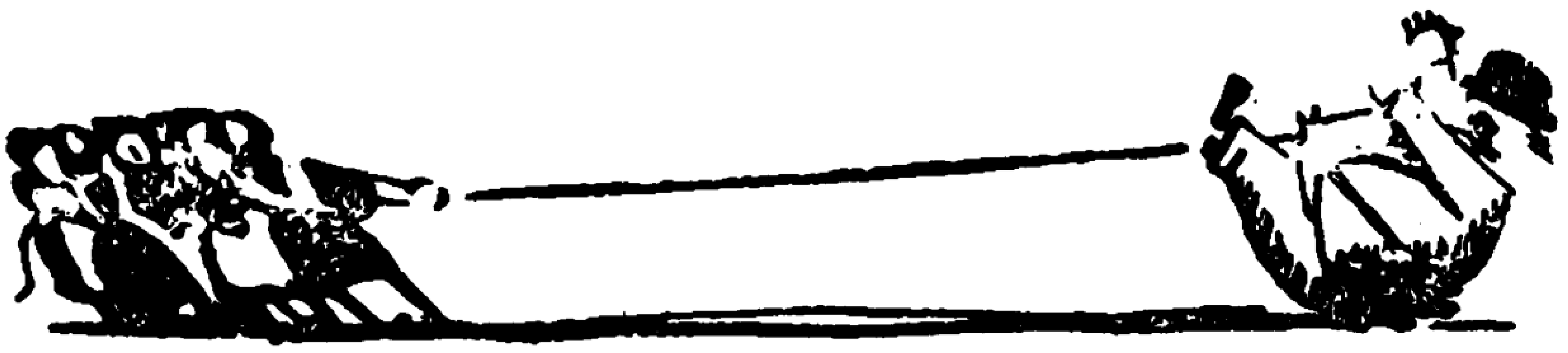

と低い私共の給料さへ又減らされて來ます。激しく搾られるばかりですから、婦人も男子と同じく團結して共同的に資本家と戰はねばなりません。この鬪爭なくして婦人勞働者の地位は維持し改善されません。會社の喜ぶ修養團や御用組合では本當の解放は望まれません。輝かしい解放の光明を目指して鬪爭に進まん事を。又飽迄勞働組合員として生死苦樂を共にせん事を祈るものです。

紡織保土ケ谷支部　**小川カク**

我等の總會

私共の保土ケ谷支部が生れて二年目の第一回總會は七月十日我等同志の手によつて開かれました。私はその前夜幹部の方に云はれました『明日は私達保土ケ谷支部の勞働婦人の同志が、自分達の叫びを大衆に訴へる日である』と。そして一夜は明けて今日となつた。朝早く起きてふと目を開けると雨が降り、頭は痛んで胸苦しく、自分の身を自由にする事が出來なかつた。そうしてゐる内に時間は驅けてゆく。丁度御晝頃舍田の友達から御手紙が來たので開いて見ると、昔の思ひ出の事や、我が家を別れて會社に來る樣になつた事などが書かれてあつたので、頭はいよ／＼悲しさで重苦しくなつて外に出る事も出來なくなつた。然し今日の大事な總會を思ふ時、『何んだ。是ばかりの病身が何んだ。自分は常に資本家の彈壓に、斷崖のあやうきに立つてゐる眠れる同志の爲に鬪ひの任重き自分達ではなかつたか。一切の苦難との鬪ひは自分の生きる路ではないか』と自分で自分に勇氣をつけた。そして雨が降らうと火が降れど會場に丈にでも行つて見樣

Digitized by Google　　Original from UNIVERSITY OF IOWA

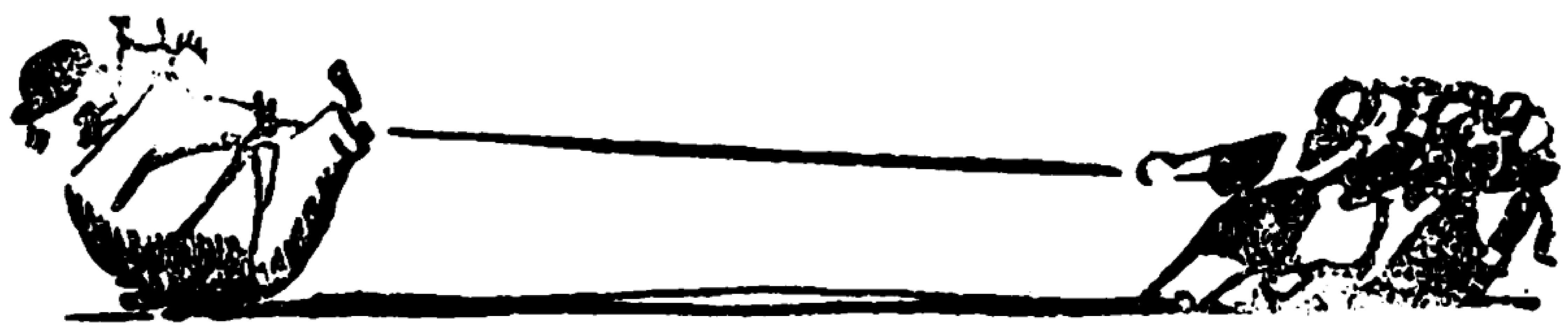

と定時までに會場に行つた。雨が愈々強く降つて來た。私は心配した。是れでは同志の參加もどうかと。然し私の心配は裏切られた。同志は會場に溢れた。嬉しくて私はどうする事も出來なかつた。そして私達婦人部の提出した議案や、他の重要議案をどし〳〵可決して行き各支部同志の熱のこもつた祝辭祝電があつた。その後本部より松岡組合長富田主事赤松さん、特にマクドナルド先生等が來られた。マクドナルド先生は

『貴女方日本の勞働婦人の中からもきつと今に、イギリスの、現勞働大臣ミス・ボンドフイールドの樣な偉い人が生れる事を信じます』

と云つて下すつて私は心から勇んだ。又赤松さんの御顏を見るなり私は『赤松さん。しつかり……』と聲高らかに叫んだ。そして私は我に歸つて赤松さんを見ると、私達の爲に雨の降る中を眼病であり乍らも來て下すつたのだ。それに自分は少しばかりの病氣に何んだと思つた時、自分が恥かしくなつた。心の中で『私達の御母さん。いつまでもやつて下さい』と云つた。それから先は何となく目頭があつくなつて來るのであつた。私は總會を終へて歸る時心に云ひきかせた。

『松岡組合長の御言葉通り輝かしい希望に燃えて一切の苦難と鬪はう。未來を我等の世界となすが爲に』と。

× × ×

Digitized by Google　Original from UNIVERSITY OF IOWA

影響　ひびき

労働講座

不景氣の話(完)

不景氣は資本家のせいだ

重廣虎雄

こん度の不景氣の原因としては、世界的不景氣の影響か先づ上げられる。これは今、世界の各國が大不景氣に襲はれてゐて、凡そ、世界全體の失業者の數が千八百萬人もある、と云ふ位であるから、從つてこの不景氣は日本に響いて來て日本の產物、例へば生糸、紡績糸等の主なる生產物を初め、種々の產物が思ふやうに外國、殊に米國へ賣れない、賣れるにしても、とても値段が安くていゝヒキにあはないと云ふ狀態になつたと云ふ事である。

成る程、僞でない話だ。たしかに、この世界的不景氣は日本へも影響してゐるのである。

Digitized by Google　Original from UNIVERSITY OF IOWA

莫大　非常に多いこと

列國　世界各國

そしてこの世界的不景氣の原因を探ねて見ると、そこには資本家のせいがちやんとあるのである。それは外でもない。大體、この世界的不景氣の原因と云ふのは、大正二年から大正七年迄續いた、あの世界の大戰爭で、ドイツを向ふに廻す、英、佛、白、米、日本等敵味方相方死物狂で戰つた結果、莫大な戰費が要り、この戰費が敵味方今でも二百億圓と云ふ、我々には一寸想像もつかない大きな額の借金になつて殘つてゐる。

この借金と云ふのは英佛獨白伊等がアメリカから借てゐるのである。この借金で首がまはらくなつてゐる、英佛獨等の産業の振はないのは無理からぬ。然るに、この世界の大戰爭は何故起つたか、と言へば、實は、各列國の資本家仲間の競爭からの喧嘩であつたのである。即、列國の資本家は互に負ず劣ず競爭で世界の各地域に亘つて商品の販路を擴張したり、各地にある重要な産物、例へば石油とか、鐵とかを互に手に入れて、之で一儲けしようと企ので、その爭は遂に、國と國との爭ひとなつて、あの大戰爭となつたのである。即ち、資本家

Digitized by Google　Original from UNIVERSITY OF IOWA

金解禁
勞働婦人
第二十七號
本年二月號
『時の問題』
を見よ

の爲に起された戰爭（その戰爭は、無產者に何を與へたか、只もう、血の犧牲と、最後には恐ろしく重い借金を負擔さしたのみであつた）によつて、こんどの大不景氣が起つたのであるとすれば、これだけでも明に、資本家の故で起つた大不景氣と言へるのである。

も一つ、この不景氣の近い原因として上げられるのは金解禁である。この金解禁をやつたのは、今の大藏大臣井上準之助と云ふ人である。この人は有名な銀行家で、大臣になる前には日本銀行の總裁をしたことがあるが、『日本の爲に、外國に對する日本の金の値打を高めなければならない。その爲には、今迄金を外國へ送り出すのを禁じてゐたのを、中止して、自由に外國へも送り出してよい樣にしなければならない』と云ふ理由をつけて一月十日に金の解禁をやつた。處ろが、この金解禁は國民全體の爲めを思つてやられたのでなく、國民のほんの一小部分である、資本家に得をさせる方法でやられたのであつた。金持出の大藏大臣は結局、金持仲間の利益しか考へない。無產階級が貧乏や、

Digitized by Google
Original from
UNIVERSITY OF IOWA

失業で自殺しようが、氣違ひにならうが、おかまひなしだ。何よりも金持等が損をしない様な工風を見つけた後でなければ、民衆のことは考へないのである。所ろがこの一小部分の資本家を儲けさす爲になされた金解禁は、そのやり方があまりに悪るかつたので、物價は釣瓶落しに下がる、下がる一方で、産業界には大混亂が起り、大恐慌となつた、そしてその第一番の犧牲者としては誰よりも罪のない、無産階級即ち、勞働者が上げられた。勞働階級の首切り、賃金値下はそこから起つたのである。

以上を見てもいかに、不景氣が資本家のせいであるかは多少判るであらう。（終り）

國産品を愛用せよ

食堂のたべ物の不味こさ、米のボロボロしてゐる事は飛び切り無類の八王子久保田織物工場（紡織八王子支部結成）の食堂の黒板に、左の標語が大きく張り出された。『國産品を愛用せよ。外米を排して內地米に？』之には工場の親爺もギャフン

慰問袋の山

大阪府下泉南地方には織物紡績の勞働者丈で五萬人もゐる所で、その眞只中で既に百日の落闘爭を續けてゐる東洋製網の爭議團に、製網勞働組合の川崎、兵庫、小倉の各支部二千人の同志から慰問袋が屆いた。爭議團員は七十名だから、いやはや慰問袋責めさは嬉しい話。

Digitized by Google　Original from UNIVERSITY OF IOWA

組合旗は進む

●●苦難の時に●●

紡織勞働組合昭和五年度大會

日時　六月一日午後四時——十時

場所　東京本部大講堂

出席　代議員數　一四七名（内婦人六三名）

議長選擧の後議長松岡駒吉氏挨拶

祝辭　神奈川縣聯合會大川嘉氏外四名

祝辭　大阪紡錦支部外七通

議事

議事	提出
勞働組合法制定案の件	請地支部
相互罷業金庫充實の件	橋場支部
會館建設基金募集運動の件	龜戸支部
寄宿舍改善の件	保土ケ谷支部
操短擴張反對共同闘爭同盟組織の件	本部
失業保險法制定の件	金町支部
全國紡織勞働組合充實の件	川崎支部
修養團排擊の件	吾嬬支部
爭議基金積立の件	沼津第一支部
資本家本位產業合理化反對の件	本部
鐘紡爭議應援の件	本部

私の工場

深夜業をやらせる織物工場

紡織八王子支部

織物加工工場は普通女は仕立部、整理部、撚糸部に働かされます。凡て織つた物を他工場から買ひ取つて之を市場へ出す様にするのです。男は染色部、捺染部、絣部、印花部に働きます。毎年七月は冬物の仕度に十一月頃は夏の仕度に深夜業を一時頃迄させられ、深夜業廢止の工場法も無視されてゐるのです。給金は女工で初任給四十八錢位で七年勤めてやつと八十錢位となり、昇給は年

Digitized by Google
Original from UNIVERSITY OF IOWA

一　大越牛忠氏に感謝狀贈呈の件
（註　大越氏は紡織運動に身を投じられてより十六ヶ年間獻身的努力を捧げられてゐる）
右案全部滿場一致可決す
新役員左の如し

本部

組合長　松岡駒吉　副組合長　大越牛忠　主事　宮田繁藏　會計　福岡金次郎
執行委員　山田重太郎　齋藤勇　仲又利通　高橋信吉　高橋茂　望月正　古畑豊次　熊本虎藏　池善次　赤松常子　岡村綾子
會計監査　市川菊太郎　荒木三男三郎　松本春治

加盟支部一覽（昭和五年五月一日現在）

支部名	創立月	工場名	支部代表者	事務所々在地
請地支部	大正、五	伊藤染工場	高橋茂	府下吾嬬町請地五三六
龜戸支部	同八、四	洋モス龜戸工場	松本春治	龜戸町六二二松本方
川崎支部	同一四、八	富士紡川崎工場	近藤武雄	川崎市新川通五九
沼津支部	二、四	京モス沼津工場	山田重太郎	静岡縣清水村岳南會館
橋場支部	同　六	日本紡橋場	古畑豊次	府下南千住町三ノ一一九
金町支部	同　十	京モス金町	望月正	府下金町京モス社宅青野方
沼津第二支部	同　七	東京麻糸沼津	山田重太郎	岳南會館山田宛
保土ヶ谷支部	昭四、七	富士紡保土ヶ谷	齋藤勇	横濱市保土ヶ谷區峰岡町一〇〇九
名古屋分會	同　四	京モス　名古屋服部紡績	坂下良雄	名古屋市南區傳馬町三ノ三
荏原分會	同　九	大井毛絲矢崎毛織		
静岡分會	昭五、三	洋モス静岡		
練馬分會	同　五	洋モス練馬		
直屬		六工場		

二回（二錢―三錢）の規定ですが一年間一度もありません。

賞與は年二回で六年位勤めて三圓五十錢貰ふのですから他はおして知るべしです。食料は月五圓引かれ健保を引かれると、手取り九圓か十圓位取る方は上等の組です。食事はとても不味いので買喰ひに小使日に二十錢も使ひます。

寄宿の設備は、病室はなく、蒲團の手入れも一年中した事なし。蒲團の入れ場所もないので部屋の隅に積むのです。小さい戸棚はあるが鼠の巣で何にも入れられません。病人は脚氣が多く食事も殘飯の粥に削節が少しのつてゐるばかりです。玉子を自分で買つてたべます。

Digitized by Google　Original from UNIVERSITY OF IOWA

電線工組合婦人部第一回茶話會

日時　七月十二日午後七時　會場　組合本部ニ於テ

出席　部長外四拾名

開會ノ辭　栗山部長

報告及ビ協議

一、武庫河畔ニ於ル林間講習會ノ成績及其後ノ情勢報告　栗山部長

婦人部々員設置ノ件

一、從來ノ男子役員ノミニテハ組合員ノ統制上不備ナ點アリ、依テ婦人組合員中ヨリ部員選出スル事ニ滿場一致ヲ以テ決定ス

婦人講習會ニ關スル件　伏水シン子

毎月壹回催ス可キ講習會ハ時間其他ノ事情ノ爲メ多數參加不可能ナル故ヲ以テ、三ケ月ニ壹回程度デ講習會ヲ目的トスル遠足會ノ催シテハ如何、二三ノ反對意見アリシモ贊否ノ結果多數ヲ以テ本案可決

祝辭　濱崎第六支部長、田邊第三支部長終テ五分間演說ニ移ル

最後ニ泉組合長ノ愛機ニ依テ記念撮影ス。同志ハ堅キ握手裡ニ今後ノ健闘ヲ誓テ散會時正ニ拾時三十分

新任部員　金川千代　中谷フシヱ　加藤　大橋トミエ　道盛キミエ　美津コシナ　伏水シン子　岩森フミエ　近藤チカ　第四支部未定

以上

郷の里の母へ

島崎さだ

母上様。御手紙涙の中によみました。私は御母さんにどんなに逢ひたいでせう風につけ雨につけ思ふは、父母様や家のこと、一郎や文ちやんのこと。田舍も今年は不景氣との話は組合の方の話や、新聞で知つてゐますが、どんなに御苦しいでせう。私も一錢でも多く殘して御送りしなければいけないと月末になると胸を痛めるのですが、會社も不景氣と云つて今迄より澤山働いても給金は少くなるばかりなのよ。それに一寸でも體が惡いとか怠けるとか云つては無

Digitized by Google　Original from UNIVERSITY OF IOWA

賃銀値下げと戰ふ

◇……大阪紡織錦支部

七月十四日、天滿紡織は不況を名に左の減給を發表した。

イ、八月より一ヶ月休日六日とす　ロ、日給者は三割　ハ、受負工は四割

之に對し支部は十九日支部總會を北區市民館に開き、六百餘名參集協議の結果、本部員村尾氏、支部長白上氏、外五名を交捗員に上げ會社と即刻交渉せしめた。交渉數時間の後左の結果を白上交渉員長は發表した。

イ、日給者一割　ロ、受負者一割五分　ハ、通勤者には配給米を値下する事

茲に於て議長は（イ）罷業をすべきや（ロ）交渉の結果を承認し暫くこの不況時を隱忍すべきや、の意見を問ひ、交渉承認說大多數にて自重を決し圓滿解決した。

（紡織八王子支部結成、沼津支部操短反對鬪爭、出版印刷組合セメント組合東電組合爭議の記事は次號に廻します。）

×　×　×

理やりに國へ歸らせ樣として、泣く〳〵歸つた友達も澤山あります私は御母さんの苦しい事を思ふとまだ〳〵働かねばならないし、このまゝ田舍に歸つても仕事はないから我慢してどんな辛い事があつても會社に居る決心です。けれどこの頃の會社の樣子ではとても不安です。何故貧乏人は親も子もこうして辛い目に逢はねばならないのでせうか。しかし御母さん心配しないでね。すゞ子は勇氣がありますわ。藤子さんから小豆を受取りました。早速煮て御母さんの御情を身にしみてたべました。一寸御禮まで。又書きますが、父上、一郎、文子へよろしくね。

なつかしき　　すゞ子より

母上樣

Digitized by Google　　Original from UNIVERSITY OF IOWA

我等は勝てり

紡織沼津支部　加藤秋子

此度の繰業短縮については、餘りにも工場長のやり方がひどいので、私達は一齊に起ちました。日頃鍛練した實力を發揮するのはこの時ぞと、その結束と云つたら非常なものでした。前衛に立つ幹部の皆樣は寢食を忘れて盡力して下さいました。その勇敢な行動、自重した態度、山田支部長は云はれました『この結果如何によつては、皆樣と離別するかもわかりません』と。

あゝこの言葉をきいて胸を刺される樣な感が致しました。これ迄に覺悟してゐらつしやるのかと、有難さが泌々と身にしみました。いよ〳〵今日の二時を期して我々の代表は交渉に行くのである。仕事も碌に手につかず、たゞいら〳〵と心にかゝるばかりであつた。『會見の結果は果してどうかしら。それによつては我等は最後の手段をとらなければならない。萬一の事になつたら、勇ましく戰線に立ち、正々堂々と戰はう』と。

二時の汽笛がなるやいなや機械のそばを離れて私達は會社の正門に驅けつけました。勞働會館に引上げやうと、四百人の同志は實に元氣そのものでした。

Digitized by Google　Original from UNIVERSITY OF IOWA

そして一齊に口を開いて歌ひ出しました。

……起てよ日本の勞働者時は來れり……

會社側は狼狽して飛んで來て、『勞働歌は止めて下さい』と怒鳴りました。其顏つたら死人のやうに青ざめ、目をとがらせ、ぶる〳〵と顫へてゐました我等同志は『この意氣を見よ』と云はんばかりに四列縱隊にて堂々と勞働會館に向ひました。

『この重大問題に對しては私共は幹部の命令に從ひ、又本部の指導によつて一糸亂れぬ歩調で進みませう』と、同志は熱血をこめて壇上に叫びました。交渉員の態度はどうであらうか、工場長の態度は？今やおそしと回答を待ちうけました。午後五時半頃『大丈夫だ。勝つた。安心しろ』と傳令が來ました私達の喜びはどんなであつたでせう。やつと胸がすつきりと喜びで一ぱいになりました。そして其晩十一時より兩番揃つて從業員大會を開いて、交渉の結果が報告されました。それは實に素晴しい勝利でした。戰はずして大勝利を得たことを本當に嬉しく思ひます。之は皆背後にひそんだ八百の同志の結束に外ならないのです。全く厚顏な工場長もこの團結力には舌を卷いた樣です。之事によつて私共は本當に心強く、又組合の有難さが一層増して來ました。支部長は呉々も私達に誓ひました『勝つて兜の緒をしめよ。勝つたからとて安心は出來ぬ。嵐は何日我々を襲はないとも限りません』と。平生の覺悟が大切です。共に手に手を取つて進みませう。我支部の歴史を汚さぬ樣。岳南の天地に我支部のいや榮えん事を希みます。最後の『萬歲』の三唱はいつまでも耳に殘つて居ました。おゝあの日、あの時、私達の胸から消えない永久の感激でせう。

× ×

Digitized by Google Original from UNIVERSITY OF IOWA

全ては勞働組合旗の下に

紡織川崎支部　中村俊江

全國の同志達よ！、御變りもなく御奮闘の事と思ひます。初秋の候とはなりましたが、紡績工場内は今が一年中で一番暑い時です。昨日今日等に百度を突破して居ります。間斷なく流るゝ汗に綿埃が付いて、羊の樣です。その羊は何の樂しみもなく、たゞ默々と働いて居ます。併しこうしたあたし達が小さい胸につめ込んだ不平不滿を訴へる事の出來るのは勞働婦人を通じて、全國の皆樣の胸に丈です。

一時は四千人以上も使用してゐた富士ガス紡川崎大工場も產業合理化を理由として、解雇、强制退社轉勤等で今では千數百人の男女工が、廣い工場の隅つこで明日の日を案じ乍ら働いてゐます。擔任者や役付はそれにつけこんであらゆる橫暴をつくしてゐます。私達の仕事場に於きましては男女半數位づゝ働いてゐたのを、男子の方を半數位解雇して、半數を轉科さして、其代を女にして仕事はやはり從前通りですから、結局女が安い日給で男のやる仕事をやる樣になりました。男子を失業させるものはやはり女だと云ふ事にもなります。女がもつと自覺して、『男女同一勞働に對する同一賃銀の要求』を叫べば

Digitized by Google　Original from UNIVERSITY OF IOWA

こんな事はないと思ひます。

そして今度又あたし達勞働組合に加入してる者が轉科になつて、其あとに他科より組合に加入してゐない者が轉科して來ました。之は會社の都合ではなく擔任者や役付の獨斷なのです。私はそれでも一ケ月位は不平も云はずに働いてゐましたが、又そこでも人が多いと云ふので二工場の仕上げ科に行くやうになつたのですが、どうしたものか其所でもいらないと云ふので、今度は一工場の仕上げに行つたのですが、其所でもいらないと云ふのです。唯一個の道具としての私でせうか？、何と云ふ取扱ひ方でせう。何と云ふ恥さらしでせう。何と云ふ慘酷な仕打ちでせう。いくらか他の女の方よりも意地張りで、女らしくもない私の胸の中にも、其時ばかりは無念の悲しみの涙がこみ上て來ました。私は其場で退社して歸り度いとさへ思つたのですが、でもやつぱり私は弱い女性でした。貧しい家族を背負つて立つ一勞働婦人でした。私の目には老いた母の顏が『辛棒しておくれよ』と云つてゐる樣に見えました。今の私はローラー場と云ふ所に拾はれて毎日寂しく働いてゐます。如何に社會文明が發達しても、大都會の眞中でこんな事が公々然と行はれてゐるのです。それはあたし達の工場ばかりでなく、他の工場も皆そうだらうと思ひます。それが暗から暗に葬られるのは女が弱いからです。女はやはり擔任者や役付の機嫌を取り、彼等の意に從ふ方が一番氣のきいたやり方だとさへ、つまらない考を起す事があります。何と云ふ弱い意氣地なしでせう。だから勞働組合に加入するやうな事はないのです。こんな有樣ですから日本の勞働婦人はいつ迄たつても眞に解放される事はないと此頃思ふ樣になりました。

Digitized by Google　Original from UNIVERSITY OF IOWA

芽はのびる

藤島けい子

『いつも同じ人のやなあ。きまつとるだあ』

『それあ、花だもん』

『なんぼう一生懸命に書いてもおいらの駄目だあ』

……静かに。みんな静かに。みんなのも之から返します。笹川千代子さん。三谷とめさん………』

順々に呼ばれて、ガタゴト〱と一々先生の前へ出て頭をピョコンと下げて憎々しげに自分のを引たぐつて歸つた。朱の所を一目見てモミクチャにして歸るのもゐた。思つたよりいゝ點を貰つた子は皆に之見よが

Digitized by Google

Original from
UNIVERSITY OF IOWA

しにヒラ〳〵させて席へついた。

……東みわさん……

おみわはぢかれた様に飛び上つた。よれ〳〵の前掛けを押へてゴッ〳〵出て行つた。御清書は朱で『甲』と右側に書いてあつた。おみわは自分の席へ戻つて『甲上』の人のと比べて見たが、自分のがどの字を見てもそれに負けてゐるとは思へなかつた。

『村長さんとこの御夏さまと、お艶さまあいつでも甲上だあ』

おみわはカットなつた。おみわの空ろな目の前に櫻の花びらか又舞ひ下りた。おみわはこの先生がこの世の中で一番きらいであつた。その次にお夏さまとお艶さまであつた。

『ようし。いつか仇を取つてやるだ。先生とあの二人の鼻柱へし折つてやるだあ』

■　■　■

夏休みの田の草取りの手傳ひもすぎ、つく〳〵ぼうしが鳴く頃におみわも眞黑に日焦けた顔に目をキョロ〳〵させて學校に通ふ様になつた。校門の柱の兩側に、芙蓉の花が桃色に咲いて、夕方には饅頭の様に萎んだ。みんな夏休み中の出來事を話し合つた。はじめて海で泳いだと云ふおしんちやん。はじめて汽車に乘つて三つ先の町の親類へ行つたと云ふ春江さん。

お艶さまとお夏さまは、この邊では見たことのない絹のフワ〳〵した洋服を着て、紅い玉の頸かざりをしてやつて來た。みんなはおそる〳〵そのあたりを取り卷いて物珍らしそうに、むさぼり眺めた。その口から

Digitized by Google　Original from UNIVERSITY OF IOWA

出る遠い華やかな都會のいろ〳〵な話を御伽話の樣に聞いた。先生さへもその仲間に入つて、お夏さまと御艶さまの二人は兩方の先生の手にぶら下つて女王の樣に奢つたまなざしでみんなを見下した。おみわは、あゝ、おみわに、何の話す材料があらう。みんなをびつくりさしたり、羨ましがらしたりする手品は何一つなかつた。おしつこばかりたれる末つ子の俊三の御守りと、明けても暮れても桑摘みの手傳ひに、大きな籠を持たせられて追ひやられた四十日の休みだつた。おみわは横目でそつと先生達の華やかな輪を見捨てゝ考へてゐた。

『ようし。いつかは仇を取つてやるだ。先生とあの二人の鼻柱へし折つてやるだあ』

■　■　■

毎年一回K縣下の『小學兒童學藝展覽會』が秋には催される事になつてゐた。おみわの村の小學校もその出品の準備に校長室も教員室も全校舍が張り切つて忙がしくなつた。尋三の女組は寫生畫を出す事に決つた水曜日の第二時間目の圖畫の時間に、先生がいよ〳〵その事を宣告した。

……鎭守の森を寫生します。そしてみんなの中から一番よく出來た繪を展覽會に出す事にしますから、一生懸命に書いて下さい……………。

それから早速級の者は、それ〳〵クレオンや紙を揃へて先生の後について二列になつて、二丁程東の河の土手に並んだ。そこから鎭守の森は一丁とは離れてゐなかつた。みんなはそれ〴〵の位置に三人四人づゝ陣取つてクレオンを手に持つた。みんなの頭は上つたり下つたりした。鎭守の森には百舌が『キキ――』と金

屬性の鳴聲をたてゝゐた。こんもりとした綠の森の中にはうつすらと紅葉さへもう目立つて交つてゐた。秋の河原風が靜かにみんなの髮を撫でゝゐた。

■　■　■

二三日していよ〳〵出來上つた繪の中から展覽會に送る繪を擇ぶ日が來た。四十三人の中から豫選に入つた繪は五枚あつた。その中から一枚先生が擇ぶのだそうだ。四十三人の目はおみわに艶子、久江、夏子、時子の繪が張りつけてある黑板を睨めつけてゐた。しかし誰も口にこそ云はないが、この中でどれが一番光つてゐるかは見ぬいてゐた。

……誰が何と云つたつて、おみわちやんには敵はねえだよ。おいらの組が負けちあ恥だもん。えゝのを出して勝つにあ、何んたつておみわちやんのを出すだ。なあ淸ちやん……

……そうだよ。遠近法もちやんと出とるし、紅葉の色工合もよう書けとるしなう……

おみわの後の机で話聲がしてゐる。

先生はこの五枚の中どれを擇ぶかと云ふ事はもう腹の中できめてゐた事であつた。昨日の晩艶子の母が、風呂敷包みを持てそうつとやつてからは、艶子の繪以外にはどの繪も用のない繪であつた。

『それでは酒井艶子さんの繪が一等よく出來てゐますから、今年この組から出す繪は之に決めました』

先生の宣言が終るか終らない中に、みんなは騷ぎ立てた。

……違ふだよ。〳〵。おみわちやんのが一等だあ……（つゞく）

Digitized by Google　Original from UNIVERSITY OF IOWA

我等の會館を打建てよ!!

日本勞働會館建設寄附金

第二十一回報告 （自昭和五年六月二十一日 至昭和五年八月二十日）

受附金額

前月越高金 二萬七千九百三十二圓八十八錢
本月受高金 三十圓也
現在高金 二萬七千九百六十二圓八十八錢也

產兒制限の話

一部十錢 送料二錢

安部磯雄著

有産階級は産兒制限を悪用して不義の快樂に耽る。然し、これを最も必要とする勞働階級には今猶罪悪視させようと僞政者が努めてゐる。——これが現日本の状態だ。然し勞働階級に取つてCB運動は刻下の急務だ。安部先生CB運動の一互彈さして此の書を民衆へ送り出す。

日本民衆新聞出版部
東京芝區三田四國町二
振替東京七〇一

本部婦人部より

×日本勞働會館はいよいよ東京の今の本部の改築に着手しました。大阪にも大阪聯合會の手で建設運動の烽火があげられました。『我等の會館』へ全組合員の支援をおしまないで下さい。

×編輯者が病弱勝でいつも發行がおくれて、待つて下さる皆樣へ身の縮む思が致します。來月號から取返します。あしからず。

昭和五年九月十日印刷
昭和五年九月十一日發行
（定價二十錢）
第三三冊
編輯兼發行者 松岡駒吉 東京府荏原郡荏原町戸越四八九
印刷者 小澤正太郎 東京市京橋區本湊町十二
印刷所 永進社印刷所 東京市京橋區本湊町十二
發行所 日本勞働總同盟本部 東京市芝區三田四國町二 電話三田〇四三六番 振替東京三一五七番